

BILANCIO SOCIALE 2022

Cooperativa Agricola Biodinamica La Monda

Società Cooperativa Sociale O.N.L.U.S.

*Sede Legale in Arcisate (VA), Via Giacomini n. 26 - Iscritta al n. 02638040127 del Registro delle
Imprese di Varese - Repertorio Economico Amministrativo della CCIAA di Varese al n. 273709 -
Codice Fiscale e Partita i.v.a. 02638040127*

Albo Società Cooperative:

Albo società cooperative:

Iscritta con il numero: A174668

Data di iscrizione 03/03/2005

Sezione: COOPERATIVE A MUTUALITA' PREVALENTE DI DIRITTO di cui agli Art. 111-septies, 111 undecies e 223-terdecies, comma 1, disp. att. c.c.

Categoria: COOPERATIVE SOCIALI

Categoria attività esercitata: COOPERATIVE DI LAVORO AGRICOLO

Albo regionale sezione B al n° 741 alla sezione A al n°1299

Arcisate, 22.05.2023

INDICE

Lettera del Presidentep.3

1. METODOLOGIA ADOTTATA PER LA REDAZIONE DEL BILANCIO SOCIALE.....p.6

2. INFORMAZIONI GENERALI SULL'ENTE.....p.7

3. STRUTTURA, GOVERNO E AMMINISTRAZIONE.....p.11

4. PERSONE CHE OPERANO PER L'ENTE.....p.16

5. OBIETTIVI E ATTIVITÀ.....p.17

6. SITUAZIONE ECONOMICA-FINANZIARIA.....p.21

7. ALTRE INFORMAZIONI.....p.24

8. MONITORAGGIO SVOLTO DALL'ORGANO DI CONTROLLO.....p.26

Lettera agli stakeholder

La stesura del bilancio sociale ha permesso alla **COOPERATIVA AGRICOLA BIODINAMICA LA MONDA SOCIETA' COOPERATIVA SOCIALE ONLUS** di affiancare al “tradizionale” bilancio di esercizio previsto dal codice civile, uno strumento di rendicontazione che fornisce una valutazione pluridimensionale (non solo economica, ma anche sociale ed ambientale) del valore creato dalla Cooperativa.

Il bilancio sociale infatti tiene conto della complessità dello scenario all'interno del quale si muove la Cooperativa e rappresenta l'esito di un percorso attraverso il quale l'organizzazione rende conto, ai diversi stakeholder, interni ed esterni, della propria missione, degli obiettivi, delle strategie e delle attività. Il bilancio sociale si propone infatti di rispondere alle esigenze informative e conoscitive dei diversi stakeholder che non possono essere ricondotte alla sola dimensione economica. In particolare per questa edizione del bilancio sociale la **COOPERATIVA AGRICOLA BIODINAMICA LA MONDA SOCIETA' COOPERATIVA SOCIALE ONLUS** ha deciso di evidenziare le valenze informative di una serie di dati che il bilancio di esercizio non contempla. Proprio per questo motivo l'obiettivo che ha portato alla realizzazione dell'edizione 2022 del bilancio sociale è identificabile con l'intento di fornire utili informazioni ai portatori d'interessi, in base alle quali si possa comprendere quelli che sono:

- gli scopi ed i fini della Cooperativa;
- i metodi ed i mezzi con i quali la Cooperativa persegue detti scopi ed obiettivi, dimostrando la coerenza del concreto operato con gli intenti fondanti;
- la dimensione, non solo meramente economica e patrimoniale, dell'operato della Cooperativa.

In particolare, sottolineiamo i rilevanti investimenti che hanno permesso nel tempo di aumentare la ristrutturazione degli edifici e la realizzazione di un capannone di 100 mq con impianto fotovoltaico, opere di irrigazione, serre, un vivaio di 300 mq, un pollaio mobile con bosco di 1000 mq, siepi; l'ampliamento così ottenuto ha consentito di sviluppare ulteriormente, oltre alla produzione, anche l'attività di tipo culturale e formativa rivolte a:

- Operatori e utenti della Cooperativa Sociale
- Operatori e utenti dell'Associazione per la Pedagogia Curativa e per la Socioterapia Antroposofica La Monda
- Operatori e utenti di altri enti con finalità simili alle nostre in particolare operatori di aziende agricole e agriturismi organizzati da strutture di formazione, di Enti Pubblici, interessati allo sviluppo del biologico e del biodinamico.
- Cittadini del territorio che condividono i valori fondanti della nostra attività.
- Enti culturali che collaborando con la Cooperativa e l'Associazione hanno interesse ad approfondire i principi pedagogici, terapeutici, di agricoltura e di igiene alimentare e sociale
- Tirocinanti provenienti dall'Università dell'Insubria e varie scuole di arte terapia, pedagogia curativa, scuole di agricoltura.
- Tirocinanti del NIL della Provincia di Varese e di Gallarate, del CPS di Varese e Arcisate, dei Servizi Sociali e del Comune di Varese e Comuni del Piambello
- Tirocinanti alternanza scuola-lavoro.
- Tirocinanti in generale
- Messa alla prova

- Accoglienza nella Fattoria Sociale per persone che hanno necessità di un percorso di inclusione e per quanti vogliono approfondire la Biodinamica.

Il concreto operare della Cooperativa, lo stretto contatto con la natura e con il paesaggio in continuo miglioramento ed equilibrio, permette un'azione sinergica con le attività sociali e lo sviluppo culturale mediante occasioni educativo - formative volte alla crescita e maturazione di soggetti diversi. L'occasione quotidiana di laboratori agricoli e artigianali per persone svantaggiate e la sinergia operativa e culturale con l'Associazione per la Pedagogia Curativa e Socioterapia Antroposofica, permette alla Cooperativa l'approfondimento delle tematiche e la lettura più precisa di talenti e di necessità individuali dei più fragili, in accordo anche ai cambiamenti di visione che intervengono costantemente per quanto riguarda il disagio.

La Socioterapia Antroposofica considera ogni persona come un essere con un nucleo spirituale, sano e indistruttibile, anche quando il suo sviluppo è stato ostacolato da patologie fisiche o mentali. Senza sottovalutare la serietà e la gravità della disabilità la socioterapia si concentra sulle forze e le risorse della persona, cercando di creare le condizioni affinché il suo nucleo spirituale si esprima e si sviluppi in una biografia compiuta.

Il territorio negli anni ci ha chiesto di soddisfare bisogni sempre diversi e difficili.

La pandemia a partire da febbraio 2020 ha purtroppo profondamente condizionato ogni proposta volta all'accoglienza. La normativa ha richiesto la chiusura delle realtà sociosanitarie verso l'esterno, tanto che per molti mesi gli ospiti delle comunità residenziali non hanno potuto incontrare i propri familiari. È stato dunque necessario sospendere tutti i progetti volti all'inclusione sociale di soggetti esterni, interrompere tutte quelle relazioni che hanno da sempre caratterizzato la nostra apertura al sociale. Anche per il 2022 questa scelta ha inevitabilmente ridotto quantitativamente il numero delle persone che hanno potuto avere accesso a La Monda per tirocini, attività di volontariato, percorsi culturali; ma la nostra scelta ha trovato il proprio senso dal punto di vista della qualità. Infatti gli ospiti dei servizi residenziali hanno trovato nel lavoro agricolo presso la cooperativa un valore davvero esistenziale, la possibilità di uscire dall'isolamento e vivere all'aperto in una realtà profondamente inclusiva. Anche i giovani ospiti dello SFA hanno potuto partecipare al lavoro agricolo.

La grande richiesta dei nostri prodotti ci ha fatto sviluppare la consegna a domicilio, in cui prestano la loro opera anche i nostri ospiti, grazie a una partecipazione per un mezzo di trasporto.

Il 2022 è il secondo anno del bando Cariplo "Creare Valore" con partner Istituto Oikos con il progetto "Semi di Diversità" e da gennaio abbiamo cominciato ad investire per aumentare la produzione, favorire la biodiversità, avere una resilienza al cambiamento climatico e sviluppare sempre di più tutte quelle attenzioni che permettono la realizzazione di un'azienda verso l'autosufficienza e un terreno individualizzato:

- Cura particolare dei cumuli
- Uso importante dei preparati
- Impianto di siepi
- Progettazione di una zona umida
- Casette create dai nostri ospiti per gli uccelli e insetti utili
- Progettazione del giardino dei 12 sensi per riconoscere luoghi ricchi di interesse sensibile che diventano rigenerante
- Pollaio mobile con parco bosco di 1000 mq

- Sviluppo della Fattoria Sociale grazie alla collaborazione con l'Associazione per organizzare azioni originali e in sinergia con i talenti degli ospiti per la produzione di beni, servizi, benessere
- Vivaio dei Talenti per sviluppare talenti, inclusione, senso del lavoro, della comunità, del dono come gratuità solidale.

Abbiamo realizzato con l'Associazione il progetto "La Monda nel Cuore" che ci ha permesso di raccogliere 95.000 € di donazioni. Abbiamo contattato la Software AG Stiftung per un match sullo sviluppo dell'area negozio, formazione, giardino dei 12 sensi. È proseguito l'impegno per l'attuazione dei lavori del secondo anno inerenti al Bando Cariplo.

Abbiamo partecipato al Bando Filiere Corte della Regione Lombardia con altre imprese. Siamo capofila, di un progetto volto allo sviluppo di rapporti commerciali più efficienti ed allargati. In questa prospettiva abbiamo rivisto la progettazione dell'area negozio (sostituzione della ristrutturazione punto incontro con punti aperti e più usufruibili).

Abbiamo sviluppato incontri sul tema dell'ambiente, sui preparati, sull'attenzione al recupero dell'acqua nella piantumazione di alberi e arbusti sulle linee delle idroipse geologiche, dando risalto al raggiungimento dei 17 goals dell'agenda ONU 2030 per lo Sviluppo Sostenibile.

Con la fine dell'emergenza e le riaperture continueremo ad essere un punto di riferimento per le persone e per le associazioni che condividono l'esigenza di creare una cultura del rispetto dell'uomo e della natura alla luce di un'antropologia antroposofica che tenga conto della biografia dell'individuo. La disponibilità di nuovi spazi ci permetterà di allargare l'offerta di incontri e lavoro per una migliore conoscenza dell'ambiente, del paesaggio, dell'agricoltura biodinamica, di una sana alimentazione, di igiene di vita, dell'arte, con attività mirate a fini formativi e riabilitativi di persone svantaggiate o con disagio a cui offrire percorsi verso il benessere, l'integrazione sociale e una visione propositiva della vita e del lavoro.

Anche quest'anno la festa di Ringraziamento alla Terra non ha potuto essere svolta, così come alcuni incontri specifici che avevamo in programma. Con grande fatica abbiamo mantenuto alcune iniziative: 2 incontri con la Sezione Lombardia della Biodinamica sui preparati con un numero ridotto di partecipanti, il corso di 3 giorni sulla forza terapeutica del lavoro sulla terra per meglio comprendere i disagi animici e interiori che affliggono l'uomo oggi, un corso di agricoltura biodinamica, un corso sulle api, un incontro sui rifugi per gli uccelli, 6 incontri con la psicoterapeuta Sara Cantamessa come progetto propedeutico alla formazione "Guida al percorso del Giardino dei 12 sensi". La finalità è stata di risvegliare una conoscenza e una coscienza nel modo di percepire se stessi, il mondo e gli altri, anche con momenti di osservazione e artistici. Il quadro d'insieme dei sensi rivela una composizione organica vivente, un ordine, un Kosmos di collegamento che si sviluppa prima su un piano fisico, ma risuona poi come capacità a livello dei piani più sottili dell'anima e dello spirito. Ecco perché è importante educare i sensi nel bambino, perché possa realizzarsi un collegamento veritiero con noi stessi, il mondo e gli altri.

L'incontro "Modellare un paesaggio resiliente secondo le leggi armoniche dell'acqua" ha dato un contributo per rispettare in modo evidente il bilancio idrico naturale.

Abbiamo speso molto tempo nei rapporti con strutture del Terzo Settore per verificare possibilità di integrazione/collaborazione per cambiare la gestione nell'ottica di una migliore sostenibilità.

Abbiamo verificato che a parole gli aiuti vengono offerti, ma con richieste totalizzanti di cessione di potere.

Abbiamo ascoltato il consorzio SIR, incontrando persone molto disponibili, ma nell'ottica sopracitata.

Uguualmente per l'azienda Pappaluga che sta facendo un lavoro interessante per un migliore inserimento dei disabili nel lavoro. Sono pronti solo a prendere.

Con la terza realtà, la Fondazione Piatti, ci sono state incomprensioni che intendiamo approfondire. Standoci ovviamente a cuore i fondamenti della Monda, ci siamo proposti l'anno 2023 come passaggio ad una gestione più efficiente.

Permangono comunque le condizioni per poter pensare con ottimismo al futuro.

La Presidente

Edda Sanesi

1. METODOLOGIA ADOTTATA PER LA REDAZIONE DEL BILANCIO SOCIALE

Il presente bilancio sociale viene redatto ai sensi dell'art. 9 comma 2 del Dlgs 112/2017 e secondo le Linee Guida approvate con DM 04/07/2019 – Ministero del Lavoro e delle Politiche Sociali.

Nella redazione del bilancio sociale ci si è attenuti ai principi di redazione previsti dalle Linee Guida approvate con DM 04/07/2019, adottando inoltre la struttura e il contenuto previsto dalle medesime Linee Guida. Le informazioni sulle riunioni degli organi deputati alla gestione e all'approvazione del bilancio, che le linee guida prevedono di inserire nella sezione 7, sono state fornite nella sezione 3 per fornire un quadro informativo unitario sugli organi.

Non si sono adottati altri standard di rendicontazione.

Rispetto alle precedenti edizioni del bilancio sociale, per le quali non risultavano ancora vigenti le Linee Guida approvate con DM 04/07/2019 (la cui efficacia decorre a partire dalla redazione del bilancio sociale relativo al primo esercizio successivo a quello in corso alla data di pubblicazione delle Linee Guida – art. 3 DM 04/07/2019, quindi bilancio sociale 2020 da redigersi nel 2021), nel presente bilancio sociale sono presenti informazioni aggiuntive a quelle espresse nelle precedenti edizioni e viene a variare la struttura.

Il bilancio sociale si propone di rispondere alle esigenze informative e conoscitive dei diversi stakeholder che non possono essere ricondotte alla sola dimensione economico / patrimoniale tipica del bilancio di esercizio.

Ne è conseguita la necessità di raccogliere ed organizzare, rispetto al fine preposto, informazioni non immediatamente rinvenibili dal sistema di rilevazioni contabili, sistema improntato alla rilevazione degli accadimenti di gestione sotto il profilo dei loro riflessi economici e patrimoniali. Detta necessità ha trovato soluzione nel coinvolgimento dei soci e delle professionalità che ruotano intorno alla cooperativa. In particolare, il coinvolgimento dei vari settori e delle varie competenze è stato finalizzato all'instaurazione di un processo che ha condotto all'espressione di scelte unanimemente condivise riguardo:

- alla tipologia di informazioni ritenute necessarie, rispetto all'obiettivo ultimo del bilancio sociale;

- all'organizzazione delle informazioni raccolte;
- all'interpretazione delle singole informazioni raccolte;
- all'interpretazione della lettura congiunta ed organizzata dell'insieme delle informazioni raccolte.

Affinché il bilancio sociale risponda al suo fine ultimo, come espresso nella lettera del Presidente, risulta necessaria la sua divulgazione tra i diversi portatori di interesse, destinatari ultimi del bilancio stesso.

Per questa edizione si è proceduto all'approvazione del bilancio stesso da parte dell'Assemblea dei soci ed all'esposizione nei locali della Cooperativa di comunicazione volta ad informare dell'esistenza del bilancio stesso e della possibilità di ottenerne copia gratuita presentando richiesta agli uffici di Segreteria.

Il bilancio sociale viene inoltre depositato al Registro Imprese e pubblicato sul sito web: <https://www.lamonda.org/>.

Il presente "Bilancio Sociale" è stato presentato e condiviso nell'assemblea dei soci del 25 luglio 2021 che ne ha deliberato l'approvazione.

2. INFORMAZIONI GENERALI SULL'ENTE

2.1 Dati identificativi

Denominazione	COOPERATIVA AGRICOLA BIODINAMICA LA MONDA SOCIETA' COOPERATIVA SOCIALE ONLUS
Indirizzo sede legale	ARCISATE (VA) VIA B. GIACOMINI 26 cap 21051
Indirizzo sedi operative	
Forma giuridica e modello di riferimento	SRL
Eventuali trasformazioni avvenute nel tempo	18/12/2008 modifica statutaria in coop sociale
Tipologia	Cooperativa sociale a scopo plurimo
Data di costituzione	16/02/2001
CF	02638040127
p.iva	02638040127
N° iscrizione Albo Nazionale società cooperative	A174668
N° iscrizione Albo Regionale cooperative sociali	Sez. A n. 1299 Sez. B n. 741
Telefono	0332470389
Fax	0332470389
Sito internet	www.lamonda.org
Qualifica impresa sociale (d.lgs. 112/2017)	IMPRESA SOCIALE (art.1 c. 4 Dlgs 112/2017)

La Cooperativa aderisce a CONFCOOPERATIVE (CONFEDERAZIONE COOPERATIVE ITALIANE)

2.2 Scopi e attività statutarie

La Cooperativa, conformemente all'art. 1 della Legge 381/1991, non ha scopo di lucro e si propone di perseguire l'interesse generale della comunità alla promozione umana e all'integrazione sociale per contribuire al raggiungimento degli obiettivi di evoluzione della Terra e dell'Uomo indicati da Rudolf Steiner, sviluppando attività contraddistinte da spirito mutualistico e solidaristico. Ha altresì la finalità di sviluppo sociale nel campo della tutela e valorizzazione della natura e dell'ambiente ai fini della divulgazione, applicazione e implementazione del metodo di agricoltura e allevamento biologico-dinamica per lo sviluppo di una catena agroalimentare di più alta qualità. La cooperativa si prefigge inoltre lo sviluppo e l'utilizzo, in collaborazione con medici terapeuti pedagoghi, dell'attività agricola biodinamica quale strumento socio pedagogico curativo ad indirizzo antroposofico

La Cooperativa persegue il fine mutualistico sia nella sua connotazione esterna, identificabile con l'interesse generale della comunità alla promozione umana e all'integrazione sociale dei cittadini, sia nella sua accezione interna, creando occasioni di lavoro per i soci.

Riteniamo che è sempre più difficile a tutti i livelli realizzare senso di responsabilità e competenze unito a sinergie-empatie, ma soprattutto reciprocità più che sostenibilità al fine di avere complementarietà e quindi sostenibilità.

In particolare, come previsto dallo statuto, la Cooperativa persegue i propri scopi mediante:

- a) lo sviluppo di progetti socioassistenziali, educativi, formativi e gestione dei relativi servizi
- b) lo svolgimento di attività agricole, commerciali o di servizi finalizzate all'inserimento lavorativo di persone svantaggiate di cui all'art. 4 della legge 381/91.

La cooperativa si configura pertanto come cooperativa sociale a scopo plurimo: l'attività di gestione dei servizi socioassistenziali ed educativi è connessa con quella di avviamento al lavoro di soggetti svantaggiati.

Le attività di tipo agricolo sono improntate ai principi fondamentali della biodinamica, così come indicati da Rudolf Steiner nel ciclo di conferenze tenute a Koberwits nel 1924 aventi come tema centrale la salute della terra ed il mantenimento e l'accrescimento della fertilità per migliorare la qualità degli alimenti destinati a nutrire l'uomo.

Per raggiungere i propri scopi sociali, la cooperativa si propone l'esercizio di attività agricole ai sensi dell'articolo 2135 del codice civile, ed in particolare:

- a) la raccolta, la conservazione, la lavorazione, la valorizzazione e la commercializzazione delle produzioni agricole tipiche;
- b) la raccolta e la trasformazione dei prodotti dei soci, la conservazione e la stagionatura dei prodotti derivati dalla lavorazione, nonché la gestione di ogni iniziativa valida per l'utilizzo dei sottoprodotti;
- c) la vendita, dei prodotti per conto dei soci;
- d) la vendita, per conto dei soci, di ogni altro prodotto agricolo e zootecnico, anche previa manipolazione, conservazione, trasformazione e valorizzazione degli stessi, qualora dette operazioni abbiano per oggetto prodotti ottenuti prevalentemente dalla coltivazione del fondo o del bosco o dall'allevamento degli animali afferenti le aziende agricole dei soci;

- e) la commercializzazione di prodotti agro - alimentari, alimentari e di prodotti in genere, anche diversi da quelli conferiti dai soci, nei limiti di quanto previsto dalla vigente normativa ai fini della qualificazione della attività agricola;
- f) la gestione di negozi, spacci e punti di vendita comunque denominati finalizzati alla diretta immissione al consumo dei prodotti conferiti dai soci, dei prodotti ottenuti dalla trasformazione di questi e degli altri prodotti commercializzati dalla cooperativa;
- g) l'allevamento di animali secondo il metodo biologico dinamico svolto in forma collettiva;
- h) l'approvvigionamento di mangimi, sementi e concimi e di quanto necessario alle aziende dei soci, nonché la realizzazione o gestione di servizi d'interesse comune per la conduzione delle aziende medesime;
- i) la promozione e gestione di idonee iniziative economiche, specie commerciali, per la tutela e la valorizzazione della produzione in genere dei soci e di quelle di natura tecnica, assistenziale ed istruttiva, atte alla elevazione sociale ed economica dei soci ed al miglioramento e tutela dei loro allevamenti;
- l) l'acquisto di macchine ed attrezzature necessari alla realizzazione delle predette finalità.

La cooperativa potrà sempre svolgere la propria attività anche con terzi e, in particolare, ogni qual volta ciò si rendesse possibile, avvalersi per le proprie attività di persone con disabilità.

La cooperativa, nel rispetto della normativa vigente, potrà inoltre compiere tutte le operazioni immobiliari, mobiliari, commerciali e finanziarie necessarie e/o utili al raggiungimento del proprio scopo mutualistico e del proprio oggetto sociale principale. A tal fine potrà:

- a) assumere interessenze, quote e partecipazioni, anche azionarie, in società, cooperative, consorzi e/o in altri enti ed organismi economici aventi finalità ed oggetto affini, analoghi o complementari al proprio;
- b) concedere fidejussioni, prestare avalli e consentire iscrizioni ipotecarie sugli immobili sociali e prestare ogni altra garanzia reale e/o personale per debiti e obbligazioni propri o di terzi, ogni qualvolta l'organo amministrativo lo ritenga opportuno;
- c) promuovere o partecipare ad Enti, Società, Consorzi di garanzia fidi aventi per scopo il coordinamento e la facilità al credito di ogni tipo ed ogni iniziativa di reperibilità di mezzi finanziari a breve, medio ed a lungo termine, prestando le necessarie garanzie fideiussorie;
- d) acquistare o cedere aziende e rami aziendali aventi per oggetto attività richiamate, similari, affini o complementari a quelle ricomprese nel presente oggetto sociale;
- e) associare e/o associarsi in partecipazione con altre imprese per l'esercizio in comune di specifiche attività rientranti nell'oggetto sociale principale.

2.3 Attività concretamente svolte

Le attività concretamente poste in essere dalla Cooperativa sono coerenti con gli scopi e con l'oggetto sociale della Cooperativa stessa. Dette attività vengono rappresentate nel paragrafo 5.2 del presente bilancio sociale.

2.4 Territorio di riferimento

La Cooperativa concretizza la sua attività tramite la coltivazione dei fondi siti in Arcisate e tramite la gestione di un negozio finalizzato alla vendita di prodotti agricoli e alimentari.

Il territorio di riferimento è principalmente il territorio del Comune di Arcisate e della provincia di Varese. La Cooperativa è comunque divenuta punto di riferimento anche per realtà site al di fuori di questi confini.

2.5 Storia

La Cooperativa è stata costituita nel Febbraio 2001, dopo che, per più di un anno si spargevano i preparati fondamentali del metodo biodinamico sui campi da alcuni anni in abbandono.

La Cooperativa ha rilevato il diritto di superficie sul lascito di Irene Cattaneo dalla Società Antroposofica in Italia con un contratto gratuito di cinquanta anni. Suo compito era di avviare l'attività biodinamica e provvedere, avendone titolo, alla ristrutturazione degli edifici ai fini di un progetto sociale.

La coltivazione si è avviata con l'impianto di un piccolo orto e un frutteto, con l'installazione di due tunnel, per far fronte ai lunghi mesi di temperature non idonee. All'inizio i prodotti erano venduti nella ex-stalla ed erano limitati nella loro differenziazione (ortofrutta, erbe aromatiche, bacche).

Dopo una prima ristrutturazione dell'edificio del '700, sono iniziati i lavori di ristrutturazione della II fase finiti nel 2004. Nell'ottobre 2005 si è inaugurato il punto vendita di prodotti biologici e biodinamici freschi e secchi. Nel 2006 si sono implementati gli investimenti con una serra per vivaio e altri due tunnel. Nel 2008 si è impiantato un altro piccolo frutteto. Nel 2009 sono cominciati gli investimenti per altri due tunnel, per l'impianto automatico di irrigazione. Nel 2010 sono stati completati l'automazione dell'impianto di irrigazione, la costruzione del ricovero attrezzi, l'impianto fotovoltaico da 20 KWh finalizzato al raggiungimento dell'autosufficienza energetica garantita da fonti rinnovabili. È stata iniziata la ristrutturazione ulteriore del rustico da destinare ad agriturismo ed attività culturali della Cooperativa. Nel 2011 si è completata la ristrutturazione. Il fabbricato ristrutturato comprende:

- ampia sala destinata a momenti di incontro, confronto, divulgazione e sensibilizzazione ai temi ed ai valori sui quali si fonda la Cooperativa;
- due laboratori finalizzati allo sviluppo delle abilità degli utenti della Cooperativa;
- due servizi igienici di cui uno attrezzato per soggetti portatori di handicap;
- ascensore, tale da abbattere l'effetto di barriere architettoniche;
- un ufficio.
- laboratorio tintura della lana

Tutto ciò è stato possibile con contributi e donazioni di enti pubblici e privati. Naturalmente è aumentato anche il terreno coltivato con un maggior numero di specie orticole.

Nel corso degli anni si è sviluppato e consolidato il rapporto con LA MONDA ONLUS- ENTE PER LA PEDAGOGIA CURATIVA E SOCIOTERAPIA ANTROPOSOFICA ONLUS e l'attività della Cooperativa ha iniziato a rivolgersi al perseguimento degli scopi sociali, tanto che a fine dell'esercizio 2008 i competenti organi hanno deliberato la modifica statutaria che ha traghettato la Cooperativa da sola Cooperativa agricola a Cooperativa sociale a scopo plurimo. L'anno 2022 è stato orientato allo sviluppo e consolidamento del ramo A (secondo la classificazione operata dall'art. 1 Legge 381/91), volto alla gestione di servizi socio-sanitari e educativi pur sempre per mezzo dell'attività agricola e compatibilmente con la situazione sanitaria. Nel corso dell'anno 2022 è rimasta attiva l'operatività del ramo B, con l'inserimento lavorativo a tempo indeterminato di una persona svantaggiata

2.6 Legame con altre realtà del Terzo Settore

Continua la cooperazione con l'Ente per la Pedagogia Curativa e Socioterapia Antroposofica per l'attività di Servizio di Formazione all'Autonomia con l'inserimento di 3/4 nuovi ospiti inviati da vari Enti che gravitano sulla Cooperativa per i laboratori agricoli nelle varie declinazioni.

Inoltre la Cooperativa è in contatto con L'associazione per l'Agricoltura Biodinamica, la Demeter Italia, la sezione Lombardia dell'Associazione Agricoltura Biodinamica, l'Istituto Oikos (partner nel progetto Cariplo "Coltivare Valore"), con l'Associazione Italiana per la Pedagogia curativa e Socioterapia antroposofiche.

3. STRUTTURA, GOVERNO E AMMINISTRAZIONE

3.1 Composizione della base sociale

Base sociale al 31/12/2022

- soci lavoratori n. 4 pari al 29% maschi 3 femmine 1
- altri soci cooperatori n. 10 pari al 71% maschi 6 femmine 4
- totale soci 14
- Cooperativa Ramo A n.2 1 Full Time maschio e 1 Part Time maschio
- Cooperativa Ramo B n.2 1 Full Time maschio e 1 Part Time femmina

Soci ammessi ed esclusi, recessi nel corso dell'anno:

Soci al 31/12/2021	n. 14
Soci ammessi nel 2022	n. 0
Recesso Soci nel 2022	n. 0
Soci esclusi nel 2022	n. 0
Soci al 31/12/2022	n. 14

3.2 Sistema di governo

Nel rispetto delle previsioni di legge, di statuto e delle deliberazioni dell'Assemblea, il Consiglio di Amministrazione esercita il potere di ordinaria e straordinaria amministrazione definendo le strategie e ponendo in essere le attività necessarie al conseguimento degli scopi sociali.

Nel rispetto delle previsioni di legge e di statuto l'Assemblea dei soci si riunisce per l'approvazione del bilancio di esercizio e per il rinnovo delle cariche sociali, si riunisce inoltre nei casi in cui l'organo amministrativo o i Soci lo ritengano opportuno.

L'amministrazione della Cooperativa compete al Consiglio di Amministrazione in carica, regolarmente costituito ai sensi dell'art. 2542 del Codice Civile e composto da cinque membri, i quali durano in carica 3 anni e sono rieleggibili.

Le cariche sociali sono gratuite, non sono inoltre stati erogati rimborsi spese.

La rappresentanza legale è posta statutariamente in capo al Presidente del Consiglio di Amministrazione; il Consiglio risulta così composto:

SANESI EDDA

Presidente del Consiglio di Amministrazione

Nata a MILANO (MI) il 09/08/1939

Codice fiscale: SNSDDE39M49F205D

Residenza MILANO (MI) VIA ALBERTI LEON BATTISTA 2 cap 20149

Atto di prima nomina del 16/02/2001

Durata carica fino ad approvazione bilancio al 31/12/2022

SIRTORI WALTER

Consigliere

Nato a CORBETTA (MI) il 20/11/1943

Codice fiscale: SRTWTR43S20C986N

Residenza MILANO (MI) VIA BULLONA 15/A cap 20154

Atto di prima nomina del 30/06/2006

Durata carica fino ad approvazione bilancio al 31/12/2022

VACCARI MAURO

Consigliere

Nato a VARESE (VA) il 13/05/1967

Codice fiscale: VCCMRA67E01L682D

Residenza VARESE(VA) VIA SPERI DELLA CHIESA JEMOLI 10 cap 21100

Atto di prima nomina del 13/05/2018

Durata carica fino ad approvazione bilancio al 31/12/2022

CIPOLLA MAURIZIO

Consigliere

Nato a MILANO (MI) il 22/10/1968

Codice fiscale: CPLMRZ68R22F205A

Residenza MILANO VIA LEONE XIII, 27 cap 20145

Atto di prima nomina del 13/05/2018

Durata carica fino ad approvazione bilancio al 31/12/2022

CRESPIATICO FRANCESCO

Consigliere

Nato a VARESE (VA) il 26/09/1965

Codice fiscale: CRSFNC65P26L682K

Residenza CANTELLO VIA TURCONI, 35 cap 21050

Atto di prima nomina del 21/07/2020

Durata carica fino ad approvazione bilancio al 31/12/2022

3.3 Informazioni sulle riunioni degli organi statutari

Nel corso del 2022 si sono tenute quattro riunioni del CdA:

- in data **04/02/2022**, in occasione del quale si sono affrontati i temi di seguito riportati:
 1. Concessione di 20.000 € di fido temporaneo di cassa e attribuzione dei poteri di firma

a Edda Sanesi

Alla riunione ha partecipato il CdA al completo

- in data **28/04/2022**, in occasione del quale si sono affrontati i temi di seguito riportati:
 1. Situazione odierna, bandi in atto, presentati, conclusi
 2. Progettazione del futuro delle Monda
 3. Presentazione progetto di bilancio dell'esercizio 2021 e del bilancio sociale 2021

Alla riunione hanno partecipato 4 consiglieri. È invitato Mauro Carlin

- in data **17/05/2022**, in occasione della quale si sono affrontati i temi di seguito riportati:
 1. Rinnovo del fido temporaneo di cassa di € 20.000 e attribuzione dei poteri di firma a Edda

Alla riunione ha partecipato il CdA al completo.

- in data **12/08/2022**, in occasione della quale si sono affrontati i temi di seguito riportati:
 1. Richiesta di acconto a Banca Intesa San Paolo del contributo di Fondazione Cariplo per il Bando "Semi di diversità" e attribuzione dei poteri di firma a Edda Sanesi

Alla riunione hanno partecipato tutti i consiglieri collegati da remoto.

Nel corso del 2022 si è tenuta in seconda convocazione un'adunanza dell'Assemblea:

- in data **22/05/2022**, in occasione della quale si sono affrontati i temi di seguito riportati:
 1. Situazione odierna
 2. Progetto per il "Dopo di noi" secondo il PNRR
 3. Presentazione, discussione e approvazione Bilancio 2021
 4. Cariche sociali

Alla riunione hanno partecipato 12 soci in presenza e 3 in delega.

Si ritiene inoltre utile evidenziare che sussiste un contatto costante tra i componenti dei vari organi, le riunioni di legge previste vengono doverosamente espletate e correttamente formalizzate, ma il confronto sugli obiettivi e sulle modalità di conseguimento degli stessi è praticamente senza soluzione di continuità lungo tutto l'anno.

Tutte le questioni più significative vengono inoltre discusse quando, a cadenza mensile, si riuniscono alcuni membri del consiglio con gli operatori.

3.4 Sistema di controllo

La Cooperativa è retta dallo statuto il quale rimanda alla normativa prevista per le società a responsabilità limitata, non risultano superati i limiti di legge che impongono l'istituzione degli organi di controllo: Collegio Sindacale / Revisore Legale.

La Cooperativa è soggetta alla vigilanza sugli enti cooperativi ai sensi del D.Lgs. 220/2002. Nel corso dell'anno 2022 la Cooperativa è stata oggetto di revisione, sulla base delle risultanze emerse dal processo di controllo il Revisore ha proposto il rilascio del certificato/attestazione di revisione.

Nel rispetto delle previsioni di legge, di statuto e delle deliberazioni dell'Assemblea, il Consiglio di Amministrazione esercita il potere di ordinaria e straordinaria amministrazione definendo le strategie e ponendo in essere le attività necessarie al conseguimento degli scopi sociali. Nel rispetto delle previsioni di legge e di statuto l'Assemblea dei soci si riunisce per l'approvazione del bilancio di esercizio e per il rinnovo delle cariche sociali, si riunisce inoltre nei casi in cui il Consiglio di Amministrazione lo ritenga opportuno.

Sia i Soci che gli Amministratori operano quotidianamente in seno alla Cooperativa generando sinergie, continui scambi di informazioni e momenti di confronto, tali da garantire la formazione di un'unica volontà condivisa rispetto agli obiettivi ed ai criteri per conseguirli e concretizzarli.

La struttura organizzativa della cooperativa risulta la seguente:

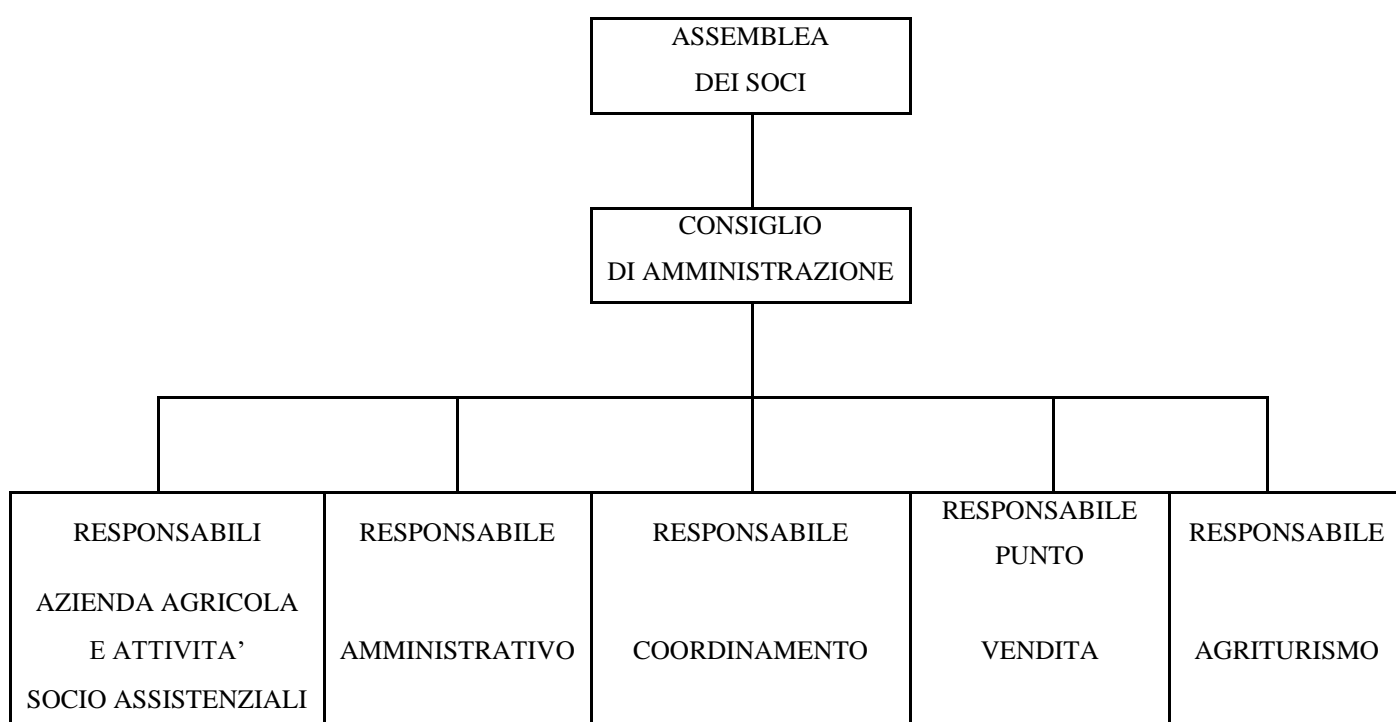

Nel rispetto delle previsioni di legge, gli accadimenti di gestione vengono rilevati nel sistema di scritture contabili della Cooperative.

La tenuta delle scritture contabili di legge previste è affidata a studio professionale esterno.

Le scritture contabili che esprimono gli accadimenti di gestione intervenuti nell'esercizio di competenza trovano naturale sintesi nel bilancio di esercizio, sottoposto all'approvazione dell'Assemblea dei soci.

Risulta inoltre istituito un sistema di controllo interno, fondato sulla predisposizione di budget annuali e pluriennali, orientato al periodico monitoraggio degli scostamenti dei valori consuntivi generati dagli accadimenti di gestione, rispetto ai valori preventivi definiti a budget. Il sistema di controllo interno produce una chiara e periodica informativa all'organo amministrativo, tale da consentire la presa di coscienza dell'andamento della gestione e tempestivi interventi correttivi ove necessari.

3.5 Aspetti relativi alla democraticità interna

La Cooperativa si fonda sul “*principio della porta aperta*” e consente l'ammissione a socio senza alcun tipo di discriminazione di genere, razziale, politica, religiosa, sociale.

L'Assemblea dei soci è l'organo sovrano, nell'ambito del quale vige il principio “*una testa un voto*”, ogni socio dispone quindi di un voto indipendentemente dalla quota capitale sottoscritta.

3.6 Mappatura dei principali stakeholder

A seguire vengono espresse le tipologie di portatori di interesse.

Portatori di interessi interni

Soci: i quali condividono i valori, gli scopi ed i fini della Cooperativa e nutrono l'interesse al perseguimento degli stessi, con particolare riferimento all'interesse generale della comunità alla promozione umana e all'integrazione sociale dei cittadini.

Soci lavoratori: orientati al perseguimento della mutualità interna che viene a concretizzarsi nel rapporto di lavoro.

Portatori di interessi esterni

Utenti: 1) Persone che presentano disagio psichico e mentale, e che insieme alle loro famiglie sono interessati al godimento dei servizi resi dalla Cooperativa.

2) Persone senza ulteriori specificazioni, interessate ad acquisire coscienza e conoscenza intorno a determinate tematiche e che sono alla ricerca di un contesto di confronto in merito e che partecipano alle nostre iniziative culturali.

Lavoratori non soci: rapporto di lavoro.

Fornitori di beni e servizi: rapporto di tipo economico.

Altri operatori: realtà attive nel settore dell'educazione e dell'assistenza con cui si è instaurato un rapporto di collaborazione e realizzazione di sinergie.

Cittadini del Territorio: offerta di attività culturali e incontri del tempo libero oltre all'approvvigionamento di prodotti biologici e biodinamici nel nostro punto vendita.

Istituzioni nazionali e locali: interessate al godimento dei servizi resi dalla Cooperativa.

Donatori: soggetti che condividendo i fini e gli scopi della Cooperativa, nutrono interesse all'esistenza della stessa e ne sostengono l'operato. A tale scopo abbiamo iniziato una formazione di fundraising per allargare l'area di sostegno.

Volontari e tirocinanti

Vengono di seguito riportati alcuni indicatori relativi ai portatori di interessi interni ed esterni.

Soci al 31/12/2022	n. 14
Soci lavoratori al 31/12/2022	n. 4
Lavoratori non soci al 31/12/2022	n. 5

Utenti, famiglie interessate dai servizi resi dalla Cooperativa al 31/12/2022 n. 250

Fornitori coinvolti nel 2022

n. 110

Le tipologie di disagio fisico, cognitivo e psichico che caratterizzano gli utenti dei nostri servizi sono riportate nella seguente tabella.

	Rischio emarginazione	Disabilità psichica	Disabilità intellettiva	Disabilità fisica	Area dipendenze
2022	2	3	26		
2021	4	2	29		
2020	6	1	27		
2019	5	4	28	2	
2018		2	20	2	1
2017		7	3	2	
2016		2		2	

Gli stakeholder vengono coinvolti nei processi che concretizzano l'opera della Cooperativa, ciò avviene in diversi modi:

- Tramite i momenti istituzionali, previsti dalla legge, come le Assemblee dei Soci.
- Tramite momenti di aggregazione organizzati dalla Cooperativa e finalizzati alla sensibilizzazione ai temi oggetto della nostra Mission; questi rappresentano anche momenti di confronto da cui trarre spunto per una costante ricerca di miglioramento.
- Tramite il contatto costante nella quotidianità con i vari interlocutori (utenti, lavoratori, clienti, fornitori, soci): il rapporto con loro non si limita all'esecuzione di un accordo ma costituisce momento spontaneo di confronto.

4. PERSONE CHE OPERANO PER L'ENTE

Vengono di seguito riportati alcuni indicatori relativi alle persone sulla cui opera si fondano le attività economiche della Cooperativa, a loro volta poste alla base del conseguimento degli scopi statutari.

- Soci lavoratori al 31/12/2022 n. 4 (2 persone svantaggiate) – CCNL applicato: operai/impiegati agricoli – compenso lordo complessivo per le 4 unità euro 127.589
- Volontari: prestazione gratuita, non sono previsti rimborsi spese;
- Consiglio di Amministrazione: 5 membri, prestazione gratuita;
- Lavoratori assunti non soci n. 5 - CCNL applicato: operai/impiegati agricoli – compenso lordo complessivo per le 5 unità euro 96.141
- Professionisti n. 3.

Il personale si ritrova ogni mattina per l'organizzazione del lavoro e una volta la settimana, più a lungo, per la formazione a cura del direttore. Ci sono anche incontri con il personale dell'Ente La Monda Onlus: il responsabile dello SFA e le coordinatrici della struttura residenziale. Una volta al

mezzo mese si riuniscono alcuni membri del consiglio e gli operatori che partecipano sempre a incontri di formazione specifici aperti al pubblico.

5. OBIETTIVI E ATTIVITÀ

5.1 Obiettivi

Lo scopo della cooperativa, in coerenza di legge e di statuto, è il perseguimento dell'interesse generale della comunità alla promozione umana e all'integrazione sociale dei cittadini tramite:

- lo svolgimento di attività educative
- l'inserimento lavorativo di persone svantaggiate, persone che in quanto tali tendono ad essere emarginate dal mercato del lavoro.

L'obiettivo di breve - medio termine cui è rivolta la Cooperativa consiste nell'ampliamento dell'attività posta in essere dalla stessa, aumentando la produzione agricola e il volume delle vendite. In questa ottica sono da inserirsi il lavoro sulle piante da seme e la coltivazione di prodotti speciali quali la radice di luce e lo sviluppo di piantine da seme e soprattutto un impianto di 2 *ha* con piante da frutto antiche e nuove specie orticole, con allevamento di lombrichi.

È da auspicare come sempre un lavoro più incisivo sulla produzione e trasformazione con attenzione a una parcellizzazione rivista e accorpata e soprattutto a un miglior coordinamento.

Dal perseguimento dell'obiettivo prefissato discende a sua volta:

- Lo sviluppo dell'attività agricola e contestualmente lo sviluppo dell'attività educativa che vede nell'agricoltura uno strumento socio-pedagogico.
- L'ampliamento dell'attività economica che consentirebbe l'incremento degli inserimenti lavorativi di persone svantaggiate che hanno ultimato il percorso educativo prodotto dal ramo A in seno alla Cooperativa. Punto focale resta la posizione dell'area vendita che va ampliata e ristrutturata.
- Il rafforzamento economico e finanziario della Cooperativa, al fine di tendere all'autonomia e all'indipendenza dall'azione dei vari sostenitori, che con spirito altruistico e solidale hanno contribuito e contribuiscono al sostentamento della stessa (l'intento è di dotare la Cooperativa di adeguate capacità reddituali e di autofinanziamento, tali da garantirne l'indipendente continuità nel tempo).

In merito al perseguimento degli obiettivi sopra richiamati, si ritiene opportuno fornire le seguenti informazioni.

Lo sviluppo dell'area agriturismo del rustico con l'ultima ristrutturazione e della Fattoria Sociale permette di svolgere al meglio i compiti statutari con un incremento delle attività culturali, di formazione e di accoglienza per laboratori agricoli, artigianali e artistici, situazione sanitaria permettendo. E dà la possibilità di aprire la Cooperativa ai privati e alle scuole per poter vivere la realtà della Monda in tutte le sue caratteristiche. Si sviluppano inoltre progetti di vita individuali per giovani con disagio, in età evolutiva che possano partecipare in modo modulare alle varie attività che la Cooperativa offre. L'offerta di attività riguarda l'età scolare o quella adolescenziale, con particolare attenzione a quella fascia di ragazzi problematici che dalla fine della scuola dell'obbligo non hanno un inserimento congruo nella società.

La Cooperativa ha vinto un bando "Coltivare valore" indetto da Fondazione Cariplo.

Il progetto triennale di sviluppo aziendale parte dal 1° gennaio 2021 e ha come titolo "Semi di diversità". Il bando si avvale della partnership dell'Istituto Oikos e sarà finanziato da fondazione

Cariplo per un importo di 345.000 euro. I punti principali del progetto vanno dalla creazione di 3 nuovi posti di lavoro stagionali, alla realizzazione di un nuovo semenzaio, all'acquisto di attrezzature e macchinari per un incremento della produzione, a un nuovo pollaio, alla ristrutturazione della zona negozio con spazio incontro, alla bonifica completa dell'area a selva castanile, alla formazione professionalizzante in orto-frutticoltura e apicoltura biologico-dinamica e all'ambiente.

Abbiamo presentato il pre-bando alla Software AG Stiftung per un match di 95.000 € con il progetto "La Monda nel Cuore" dedicato alla ristrutturazione dell'area negozio, formazione, costruzione del giardino dei 12 sensi.

A seguire vengono espresse le strategie e gli obiettivi classificati secondo profili diversi.

Strutture aziendali

Strategia: aggiornare la struttura aziendale con investimenti mirati agli immobili nelle disponibilità della Cooperativa in forza di diritto di superficie, all'interno del quale si concretizza l'attività della Cooperativa, al fine di migliorarne la rispondenza alle esigenze dell'attività stessa. Pensiamo di migliorare la gestione con l'inserimento di un Temporary Manager il più presto possibile.

Obiettivi operativi: reperimento risorse necessarie al sostentamento dei lavori con bandi e fundraising.

Ambito di attività

Strategia:

- educazione, formazione, servizi socio assistenziali gestione servizi educativi, formativi, assistenziali in collaborazione con strutture specializzate ed accreditate
- attività culturale, di formazione e di diffusione dei principi insiti nella mission della cooperativa attraverso conferenze, convegni, mostre d'arte, corsi, concerti, rappresentazioni teatrali.
- Inserimento lavorativo di persone svantaggiate

Obiettivi operativi: consolidare e implementare l'operato della Cooperativa tramite il rafforzamento dei legami in essere e l'attivazione di nuovi, sviluppare attività economiche che consentano la creazione di opportunità lavorative per soggetti svantaggiati, sviluppo dell'attività di comunicazione e sostenibilità grazie alla creazione di luoghi adatti.

Integrazione con il territorio:

Strategia: diffusione di informazioni sulla Cooperativa, sulle sue iniziative, sui suoi scopi e valori fondanti;

Obiettivi operativi: incentivare momenti di confronto con l'utenza che intrattiene rapporti con la Cooperativa al fine di confrontare le rispettive esigenze e promuovere l'individuazione di soluzioni condivise rispetto a fini comuni. Aprirsi alle esigenze culturali del territorio, offrendo occasioni di incontro con nuove idee e nuovi approcci; costruire una cultura del rispetto dell'uomo, dell'ambiente e della natura.

Pianificazione economico finanziaria

Strategia: perseguire un equilibrio economico – finanziario lavorando a una nuova linea di credito.

Obiettivi: garantire alla Cooperativa un equilibrio patrimoniale, finanziario e reddituale tale da consentirne la continuità aziendale ed il perseguimento degli scopi.

5.2 Attività

Di seguito viene presentata una sintesi delle attività concretamente svolte dalla *COOPERATIVA AGRICOLA BIODINAMICA LA MONDA SOCIETA' COOPERATIVA SOCIALE ONLUS*.

La Cooperativa gestisce un'azienda agricola dotata di punto vendita al pubblico, di agriturismo, di un piccolo vivaio, che si intende implementare, capannone con impianto fotovoltaico, e bosco.

In coerenza con i propri scopi la Cooperativa finalizza la gestione dell'azienda:

- alla tutela e valorizzazione della natura, dell'ambiente e del paesaggio ai fini della divulgazione, applicazione e implementazione del metodo di agricoltura e allevamento biologico-dinamica per lo sviluppo di una catena agroalimentare di più alta qualità;
- allo sviluppo, in collaborazione con medici terapeuti pedagoghi ed enti specializzati, di momenti educativi rivolti a persone affette da disturbi psichici, mentali e bisognose di sostegno a vario titolo;
- all'attività agricola con produzione, trasformazione e vendita di ortaggi frutta e altri prodotti;
- alla ricerca di maggior biodiversità e resilienza;
- all'approfondimento ai problemi legati al cambiamento climatico;
- all'attività di agriturismo;
- alla diffusione culturale dell'antroposofia e delle sue applicazioni concrete nel campo agricolo, alimentare, artistico, pedagogico, medico e nella conoscenza dell'uomo per sviluppare il senso sociale;
- alla formazione interna sui principi antropologici, pedagogici, terapeutici e di integrazione sociale ed esterna con enti pubblici e privati mediante attività di tirocinio;
- all'inserimento lavorativo di persone svantaggiate;
- alle attività sociali come laboratori, incontri e feste nei vari aspetti, e multifunzionali della Fattoria Sociale.

La Cooperativa nel rispetto delle previsioni della legge 381/91 si propone lo scopo di perseguire l'interesse generale della comunità alla promozione umana e all'integrazione sociale dei cittadini attraverso:

- la gestione di servizi socio sanitari, formativi ed educativi permanenti;
- lo svolgimento di attività agricole, commerciali o di servizi finalizzate all'inserimento lavorativo di persone svantaggiate di cui all'art. 4 della legge 381/91.

La cooperativa si configura pertanto come cooperativa sociale a scopo plurimo.

L'attività di gestione dei servizi educativi e formativi è connessa con quella di avviamento al lavoro di soggetti svantaggiati. In particolare, l'intento della Cooperativa è quello di predisporre percorsi educativi e formativi al termine dei quali l'utenza potrà essere inserita in un contesto lavorativo.

La Cooperativa, anche nell'anno cui il presente bilancio afferisce, l'undicesimo nella forma della cooperativa sociale, ha conseguito i propri scopi fondanti mediante la creazione di momenti educativi e formativi nei confronti di persone affette da disturbi psichici, mentali e altro disagio. In particolare, la Cooperativa ha operato in stretto rapporto con La Monda onlus – Ente per la Pedagogia Curativa e

Socioterapia Antroposofica, ente gestore di Comunità Sociosanitaria per persone affette da disturbi psichici. L'azione educativa e formativa posta in essere dalla Cooperativa è stata definita e coordinata in stretta collaborazione con i responsabili dell'Associazione.

Agli ospiti dell'Associazione come sopra identificata, si sono aggiunti gli ospiti del Servizio Formazione all'Autonomia e di Cà Rondanini (Dopo di noi), dei CPS di Varese e di Bisuschio. Sono stati affidati anche adulti dai Servizi Sociali del Tribunale di Varese per messa in prova e alternanza scuola-lavoro per un numero complessivo di 22 persone.

Gli utenti interessati a vario titolo all'attività della Cooperativa posta in essere nell'anno 2022 risultano in numero pari a circa 200 oltre alle presenze durante gli event, che comunque hanno subito una riduzione a causa dell'emergenza sanitaria.

Nell'anno 2022 è inoltre proseguito l'inserimento lavorativo a tempo indeterminato di un lavoratore svantaggiato a cui se ne sono aggiunti altri due.

Le attività del 2022 si sono sviluppate nei seguenti settori:

- **Settore A:** Come ogni anno la Cooperativa ha offerto a “La Monda – Ente per la Pedagogia Curativa e Socioterapia Antroposofica ONLUS” la possibilità di collaborare nella coltivazione dei terreni, nel vivaio e nella manutenzione del bosco. Nel 2022 sono stati 15 gli ospiti residenziali accolti nei diversi servizi, 14 nel Servizio diurno di Formazione all'autonomia; nonostante le limitazioni dettate dall'epidemia gli ampi spazi a disposizione hanno permesso di accogliere tutti nel lavoro agricolo e nei laboratori artigianali, mantenendo il necessario distanziamento sociale.
- La Fattoria Sociale ha organizzato un settore di attività rivolto a persone fragili che richiedono un supporto educativo costante. Tale supporto è garantito da un educatore che si occupa quotidianamente del gruppo e che è dipendente dell'Associazione La Monda. Ne fanno parte: - i 5 ospiti del Gruppo Appartamento Ca' Rondanini il cui servizio residenziale non contempla attività diurne interne - una persona che ha terminato il percorso SFA e non trova all'esterno un'offerta adeguata ai suoi bisogni – una persona afferente ai servizi psichiatrici la cui patologia non è compatibile con il percorso SFA. Riteniamo che la Fattoria Sociale possa incrementare la sua offerta comprendendo al suo interno in particolare persone che in quanto pazienti psichiatrici non possono essere inseriti nello SFA o che hanno terminato il percorso e non hanno le caratteristiche per essere inserite nel mondo del lavoro. Si ribadisce la positività dell'offerta della Fattoria Sociale per le sue caratteristiche di inclusione e sostegno alla relazione per persone con difficoltà intellettive o psichiche. È particolarmente importante poter affidare il gruppo a un educatore che segue con costanza le attività e può garantire un riferimento stabile.

Settore A - Attività educativa e formativa

- Attività agricole per gli ospiti dei servizi de La Monda
- L'accoglienza delle scuole

Non è stato possibile offrire ospitalità e giornate formative alle scuole del territorio come era stato fatto negli anni passati. È stato tuttavia consentito alla Scuola Steiner di Varese di effettuare la semina del grano in un piccolo spazio in autonomia e partecipare a piccoli progetti

- Il volontariato

Sono ripresi i progetti di accoglienza di Woofers, volontari nazionali e internazionali nel campo dell'agricoltura biologico/biodinamica.

- I percorsi culturali

Sono stati limitati i percorsi culturali che avevano sempre caratterizzato l'offerta formativa a La Monda. Si sono tenute le riunioni degli agricoltori biodinamici lombardi per allestire i preparati. Si è tenuto nel mese di marzo un corso per la potatura. Un corso professionalizzante di ortofrutticoltura biodinamica rivolto alle persone fragili della durata di 10 lezioni e un corso per la costruzione di cassette nido per uccelli, un corso di apicoltura, un incontro sull'acqua.

- Accoglienza
- Formazione e tirocini

È continuato il piano della formazione interna finalizzato allo sviluppo della professionalità, della realizzazione di una comunità e dei principi fondamentali della biodinamica. Oltre agli interventi di medici e di terapeuti specialisti, continuiamo ad approfondire il rapporto alimentazione-nutrizione, produzione-qualità e formazione del prezzo. Inoltre le attività educative hanno visto il coinvolgimento di altri Enti che si sono rivolti all'Associazione e quindi alla collaborazione della Cooperativa per una formazione specifica sottoforma di tirocinio: Università dell'Insubria di Varese, NIL della provincia di Varese, del CPS di Varese e Arcisate, dei Servizi Sociali del Tribunale e del Comune di Varese, e rete delle Fattorie Sociali (Agricoltura Sociale Lombardia).

- **Settore B:** La Cooperativa ha mantenuto e implementato i processi di supporto e inserimento con la continuazione del percorso iniziato nel 2010 con un disabile fisico; nel 2020 ha inserito un'altra persona fragile. Nel 2022 ha potuto partecipare a tirocini extracurricolari 1 persona, si sono svolti 2 tirocini curricolari di alternanza scuola-lavoro. Inoltre ci sono state 2 persone mandate dalla Tutela Minori della zona. Nel 2022 si sono alternati 11 volontari di cui 1 fragile. Sono state assunte 2 persone provenienti dallo SFA, 1 a tempo determinato e 1 a tempo indeterminato. Continuano i progetti pilota di Fattoria Sociale avviati nel 2021.

Per quanto attiene al Punto vendita, nel 2022, passata l'emergenza Covid, pur mantenendo in forza alcune delle attenzioni che appunto il Covid ci aveva richiesto (vedi la riorganizzazione degli spazi, ecc.), abbiamo conservato molti dei clienti che avevamo acquisito a causa della malattia. Nell'immediato futuro abbiamo previsto uno sviluppo del negozio, inteso come aumento della superficie di vendita e di conseguenza dei prodotti commercializzati al fine di aumentare la scelta e la soddisfazione dei clienti. Questo dovrebbe avvenire entro l'anno 2023.

6. SITUAZIONE ECONOMICA-FINANZIARIA

6.1 Situazione economica

6.1.1 Ricavi generati dalle attività economiche

I ricavi complessivi, pari a euro 648.442, generati dalle attività economiche intraprese nel 2022, vengono di seguito dettagliati:

Privati	461.848	71%
Contributi pubblici	1.881	0%
Erogazioni liberali da privati	78.062	12%
Altri ricavi	106.651	16%
	648.442	100%

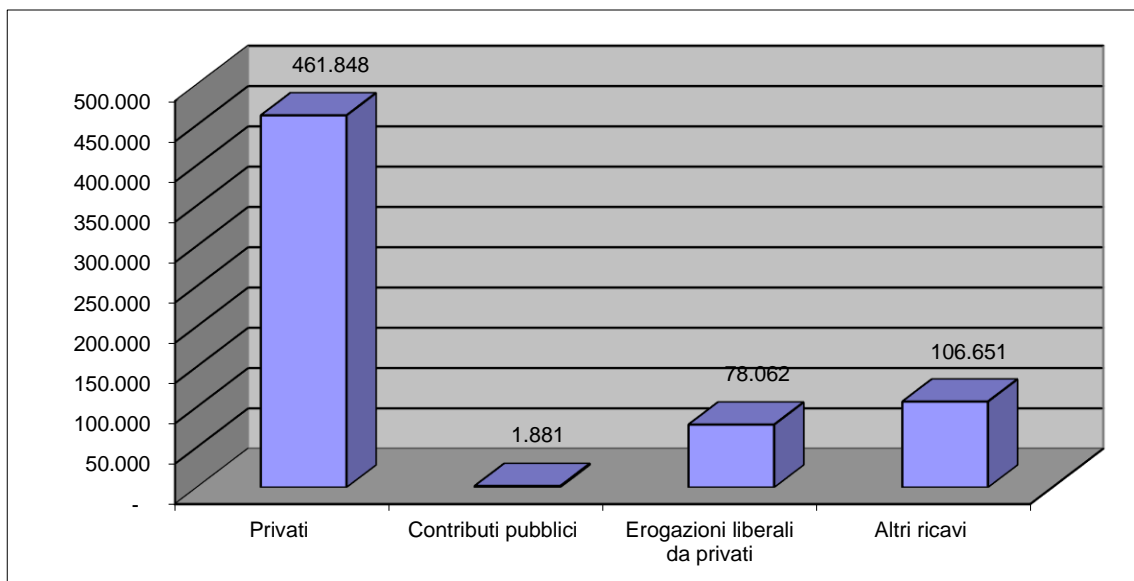

6.1.2 Costi generati dalle attività economiche

I costi, complessivamente pari a euro 694.279 rappresentano gli oneri necessari all'acquisizione di beni, servizi e forza lavoro.

Lavoratori	271.535
Fornitori	357.162
Oneri diversi	49.515
	678.212

Tra gli oneri diversi sono annoverati gli ammortamenti per Euro 35.901, oneri diversi di gestione per Euro 9.546, interessi passivi per Euro 4.068.

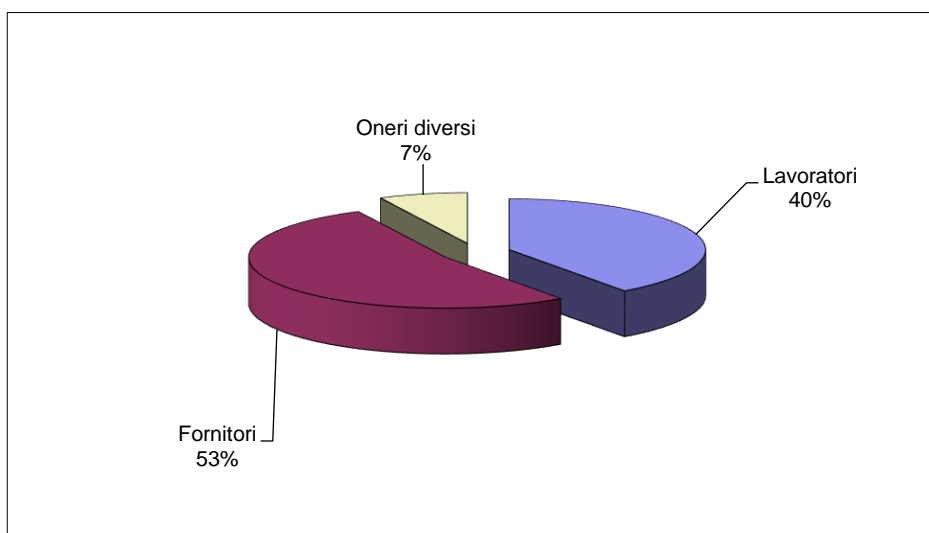

6.1.3 Risultato prodotto dalle attività economiche

La **situazione economica** è definita dal risultato di gestione, pari alla differenza tra ricavi e costi. Si tratta di una situazione in perdita.

Ricavi	648.442
Costi	<u>678.212</u>
Risultato economico	-29.770

A seguire si riporta prospetto dal quale si può evincere la produzione di ricavi e l'assorbimento degli stessi scomposta nei due rami di attività della Cooperativa.

DESCRIZIONE	RAMO "A"	RAMO "B"	TOTALI
A) VALORE DELLA PRODUZIONE	262.544	385.898	648.442
B) COSTI DELLA PRODUZIONE	284.992	389.152	674.144
DIFFERENZA TRA VALORE E COSTI DELLA PRODUZIONE	-22.448	-3.254	-25.702

Il valore negativo di Euro -25.702 coincide con la differenza tra valore e costi della produzione espressa dal Conto Economico del Bilancio di esercizio, al quale vanno poi sottratti interessi passivi per Euro 4.068 per giungere al risultato netto pari a Euro -29.770.

6.2 Situazione patrimoniale / finanziaria

Attivo immobilizzato	947.404	
Attivo circolante	151.324	
Ratei e risconti	<u>6.352</u>	
Totale attivo	1.105.080	A

Trattamento fine rapporto	21.698	
Debiti a breve	183.404	
Debiti a medio lungo termine	482.405	
Ratei e risconti	<u>178.943</u>	
Totale passivo	866.450	p

Patrimonio netto	238.630	PN = A-B
-------------------------	----------------	-----------------

La **situazione patrimoniale** è definita dalla differenza tra le attività e le passività che fanno capo alla Cooperativa.

La situazione patrimoniale è positiva, essendo le attività sufficienti a coprire le passività.

Di seguito viene riportata la composizione del patrimonio netto

Capitale sociale	1.400
Riserve	267.000
Perdita d'esercizio	<u>-29.770</u>
Patrimonio netto	238.630

Di seguito viene riportata la composizione dell'attivo immobilizzato

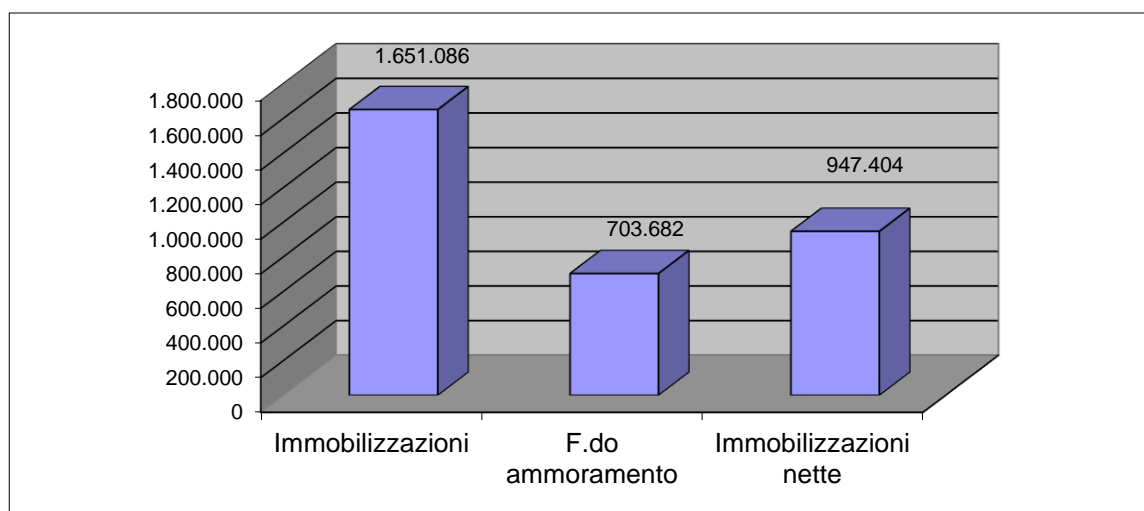

Guardando alla **situazione finanziaria**, determinata dalla differenza tra le attività a breve termine e le passività a breve, emerge una situazione negativa, le attività a breve sono infatti insufficienti a far fronte alle passività di breve termine.

Capitale circolante netto -32.080

La Cooperativa finanzia le proprie attività ordinarie e straordinarie tramite la liquidità prodotta dai ricavi generati dalle attività stesse e tramite il sostegno di enti e di privati.

La posizione debitoria al 31/12/2022 evidenzia un saldo pari ad Euro 665.809 a fronte della quale si sono prodotti, sempre con riferimento all'esercizio 2022, oneri finanziari per Euro 4.068. Le ragioni di oneri finanziari così contenuti vanno ravvisate essenzialmente nel fatto che prestiti significativi sono infruttiferi in quanto erogati da soggetti che, condividendo le finalità della Cooperativa, ne sostengono l'operato.

7. ALTRE INFORMAZIONI

7.1 Contenzioso / controversie: la Cooperativa non ha in essere contenzioso o controversie;

7.2 Informazioni di tipo ambientale: La Cooperativa esercita attività agricola, con conseguenti riflessi di tipo ambientale, sotto vari profili quali:

- **Riciclo.** L'azienda agricola, la mensa interna e in particolare l'orto, producono annualmente una grande quantità di scarti vegetali che non vengono smaltiti attraverso il servizio comunale di raccolta differenziata ma sono riutilizzati nel compostaggio aerobico in cumuli che assieme a letame bovino, equino e pollina provenienti da stalle vicine, costituiscono la base della concimazione dell'azienda agricola stessa creando un ciclo chiuso e virtuoso che permette una quasi

totale indipendenza dall'esterno. La fermentazione controllata, l'utilizzo dei sei preparati biodinamici e lombrichi selezionati di Eisenia realizzano ogni anno circa 50 T di compost maturo.

- Energia. Dati annuali di consumo energetico: il consumo elettrico di 2.124€ è stato compensato con la produzione aziendale dell'impianto fotovoltaico per 7.923 €; per quanto riguarda Sono stati acquistati una nuova motosega elettrica e una pompa a spalla per i trattamenti fitosanitari a batteria evitando inquinamento ambientale, acustico e migliorando le condizioni di lavoro degli addetti.

La scelta di gestire l'orto con lavorazioni superficiali e attrezzi manuali di nuova generazione, oltre a rispettare maggiormente la vita dei microrganismi del suolo, permette un notevole risparmio energetico della motozappa e del trattore.

- Riscaldamento. È in programma la sostituzione della caldaia con una centrale termica e installazione di ulteriori pannelli solari per l'acqua calda.

- Gestione acque piovane e irrigazione. Le acque piovane delle coperture del semenzaio e del capannone di ricovero attrezzi confluiscono in un serbatoio di 10.000 litri collegato all'impianto d'irrigazione a goccia al servizio dell'orto con un risparmio stimato del 45% annuo. Il sistema adottato di microirrigazione con gocciolatoi è già di per sé un impianto molto parco nei consumi (dell'ordine del 45-70% rispetto ad un impianto ad aspersione) limitando il costo annuale a soli 733 € annui. Si è tenuto conto dell'invarianza idraulica e idrogeologica delle nuove costruzioni, infatti le acque risultanti dai tetti mantengono invariata la portata e il volume delle acque di pioggia poiché sono convogliate in due vasconi drenanti interrati. Lo scopo è quello di conservare il delicato equilibrio idraulico del territorio.

- Resilienza. Con il tempo e l'esperienza si è andati sempre più alla ricerca di varietà orticole resistenti alla siccità, agli sbalzi climatici e anche alla avversità fitopatologiche. La collaborazione con la ditta sementiera biodinamica Sativa ha saputo dare una parziale risposta alle particolari esigenze climatiche di questa zona.

Per poter estendere la produzione nei mesi freddi si usufruisce di sette tunnel e un letto caldo per il riscaldamento delle seminiere, questi anticipano di circa un mese la produzione di trapianti primaverili.

Sulle colture di pieno campo per evitare gelate notturne tardive si stende un telo di TNT sostenuto dagli appositi archetti in ferro armonico.

- Biodiversità. La biodiversità a tutti i livelli, dalla quella genetica a quella ecosistemica, sostiene la capacità degli agricoltori di produrre cibo e servizi, aumenta la resilienza agli shock e stress ambientali (quali incendi e cambiamento climatico), permette di adattare i sistemi di

produzione alle sfide emergenti ed è una risorsa chiave per aumentare la produzione in modo sostenibile.

Dopo anni di prove sono stati stabilizzati gli avvicendamenti colturali introducendo un numero maggiore di sovesci e nuove associazioni colturali.

Prosegue il lavoro del completamento delle siepi di bordatura: piantumazione siepi e alberi da frutto con specie autoctone e formazione al rispetto ambientale. Tutti i collaboratori e gli utenti sono sensibilizzati periodicamente con incontri dedicati, alla raccolta differenziata e al riutilizzo degli scarti organici nel compostaggio aziendale.

- Ripristino boschi. Annualmente nel periodo invernale si effettuano le pulizie dei boschi, di rimuovono arbusti, come le robinie, che colonizzano i passaggi tra le colture e il bosco. Gli ospiti in inverno hanno dato un buon contributo a queste pulizie.
- Castagni. Alcuni vecchi castagni sono stati ripuliti da una ditta specializzata con la tecnica di potatura in tree climbing. Altri vecchi castagni, completamente malati, sono stati abbattuti e le ramaglie trasformate in cippato, poi utilizzato per pacciamatura sotto alberi ornamentali e sotto i piccoli frutti. Sono previsti nuovi impianti.
- Sviluppo apicoltura. È stato messo a progetto lo sviluppo dell'apiario esistente con un incremento di arnie in proprietà della Monda, un corso di apicoltura naturale, e l'assunzione a tempo parziale e a fine corso, di un apicoltore.

La phacelia, seminata in prossimità dell'apiario esistente, ha dato un'ottima produzione aumentando le riserve invernali di miele.

7.3 Altre informazioni di natura non finanziaria: l'operato della Cooperativa, in coerenza con la propria natura giuridica, è improntato al perseguimento dell'interesse generale della comunità alla promozione umana e all'integrazione sociale dei cittadini.

Non risultano in essere ulteriori significative questioni o informazioni relative all'operato della Cooperativa che non trovino già espressione nei precedenti paragrafi.

8. MONITORAGGIO SVOLTO DALL'ORGANO DI CONTROLLO

Non vi sono informazioni da riportare in quanto alle Cooperative sociali non si applica l'art. 10 del Dlgs 112/2017.

Va inoltre evidenziato, come già precedentemente riportato, che la Cooperativa non supera i livelli dimensionali che rendono obbligatoria l'istituzione dell'Organo di Controllo (Collegio Sindacale / Revisore Legale).

La Presidente
Edda Sanesi